



Universidad Autónoma del Estado de México

Facultad de Ciencias Políticas y Sociales

Programa educativo: Ciencias políticas y Administración Pública,

Comunicación y Sociología

U.A. Pensamiento Social Contemporáneo

U. De Competencia I

Factores Históricos, políticos y sociales que generaron el Socialismo Real

Tema: Socialismo Real

Subtema: Revolución Rusa (Antecedentes, causas y consecuencias)

Docente: Mtra. Ma. Cristina Reyes Montes

INTRODUCCIÓN

Estudiar los acontecimientos históricos a partir de la **Revolución Rusa**, sus antecedentes, causas y consecuencias.

A partir de ello, analizar los aspectos políticos , económicos y sociales de estos fenómenos sociales que le permitirán al alumno enriquecer y comprender las teorías políticas y sociales del **Siglo XX**, puntualizando los aportes teóricos y el contexto que los propicia.

OBJETIVO DE APRENDIZAJE

El presente material didáctico proyectable tiene como finalidad **ilustrar y apoyar** de manera visual los **principales acontecimientos** que se desarrollaron **durante el Siglo XX**. Destacando a los principales actores políticos, momentos históricos y posiciones teóricas del periodo.

GUION EXPLICATIVO

a) **De la diapositiva 6 a la 12** se exponen los **antecedentes ideológicos y políticos** que dan origen al descontento y movilización de la población en Rusia. Dinámica:

Exponer y explicar con el apoyo del material visual, pidiendo la participación a los alumnos para dar conclusiones.

b) **De la diapositiva 13 a 29** corresponden al **surgimiento del Partido Social Demócrata Ruso**, sus implicaciones en el ámbito económico y social, que se le conoce como **Pre Revolución**.

GUIÓN EXPLICATIVO

c) **De la diapositiva 30 a la 53** explican las **causas** que ocasionaron la **Revolución de Octubre de 1917**, destacando el **triunfo de Lenin** y los objetivos de la Revolución, así como las reformas económicas, políticas y sociales que se llevaron a cabo durante este periodo.

d) **De la diapositiva 54 a la 66** se expone la lucha por el poder y causas por las que llega **Stalin al Gobierno de la URSS**. Así mismo se explican las características generales en lo político, económico y social del **régimen Estalinista**, conocido como Socialismo Real. Se recomienda utilizar la presentación para tres sesiones y lectura previa del tema para mejor comprensión.

Revolución Rusa



CAUSAS

atraso económico

autocracia política

polarización social

oposición

entrada en la I GM

REVOLUCIÓN RUSA (1917)

1

FEBRERO

revuelta de obreros y soldados

abdicación del zar

gobierno provisional

tesis de abril (Lenin)

2

OCTUBRE

soviets

gobierno de Lenin

paz

reparto de tierras

CAUSAS

“De cada cual, según su capacidad; a cada cual, según sus necesidades.” – Karl Marx

Las ideas marxistas inspiraron la formación de un nuevo estado Socialista en Rusia.



Políticas

Económicas

Sociales

Pre Revolución

I GM

Políticas

Régimen monárquico, absolutista y autocrático

Corrupción gubernamental

Rusificación forzada

Surgimiento del Partido Obrero Socialdemócrata

Guerra Ruso - Japonesa

Entrado el siglo XX Rusia vivía una monarquía absolutista y autocrática dirigida por el zar Nicolás II, en palabras de León Trotsky “un hombre poco dotado por la naturaleza, que creía en reliquias y obedecía a Rasputín” (Historia de la Revolución Rusa, pág. 991)



La administración del Estado estaba empapada en corrupción en todos los niveles pues el zar estaba lejos de los asuntos del gobierno.





En la Rusia Imperial existían más de 200 grupos étnicos e indígenas.

La *rusificación forzada* tenía como objetivo la dominación rusa sobre estos grupos minoritarios, principalmente en la política y la cultura.

En 1898 surge el Partido Obrero Socialdemócrata Ruso. Sus exponentes eran Plejanov y Lenin y su base teórica estaba tomada directamente de Marx y Engels.

En 1903 el partido se divide en:

Mencheviques → Reformistas → Democracia constitucional

Bolcheviques → Revolucionarios → Socialismo

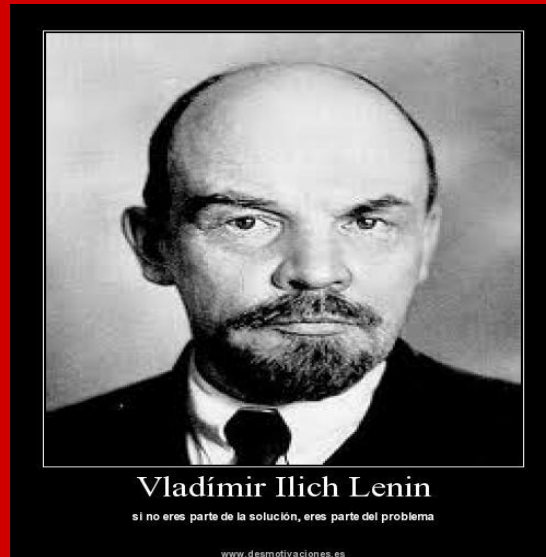

(1904-1905) Esta guerra surgió por motivos imperialistas y en un principio fue muy popular.

Sin embargo, el ejército Ruso sólo acumulaba derrotas que, aunadas a la falta de objetivos claros y múltiples pérdidas humanas, generaron insatisfacción en los rusos.



Económicas

Residuos de Estado Feudal

Economía predominantemente agrícola

Incipiente industrialización

Hasta 1861 aún se mantenía a los campesinos como servidumbre de tipo casi feudal.

A pesar de que el zar Alejandro II les libera, las condiciones de vida son en extremo difíciles, no sólo tenían que pagar por su liberación, además, se cobraban altos impuestos a su labor y las tierras eran escasas.



La agricultura era la principal actividad económica de Rusia.

Las tierras estaban en manos de una ínfima burguesía agraria y algunos campesinos libres que tenían escasas parcelas.

Agricultura poco productiva debido a la falta de tecnología e inversión en este sector.

Abandono de las tierras por migración a las ciudades en busca de una mejor calidad de vida.



El capitalismo se introduce forzado y desarticulado.

El capital que origina la industrialización es extranjero.

Las actividades industriales se limitaban a las ciudades.

Pésimas condiciones laborales.



Sociales

División de clases sociales

Calidad de vida

Campesinado

Proletariado

Nobleza

Iglesia

Alianza Despótica



Pueblo



Obreros



Militares bajo rango

Campesinos



Menú

Se vivía un atraso general de aproximadamente 60 años respecto a Europa occidental.

Existía una superpoblación rural (50 millones en 1860, 82 millones para 1879).

Aproximadamente el 85% de la población era campesina.

Existía una alta tasa de mortalidad: 35% en la década de 1890.

Analfabetismo extremo.



Vivían en pésimas condiciones económicas, políticas, culturales y sociales.

Los pocos campesinos libres se veían obligados a abandonar sus tierras debido a la poca productividad y la búsqueda de una mejor calidad de vida a través de la naciente industria.

Muchos campesinos seguían subordinados a la burguesía agrícola y eran explotados.





Gracias a la industrialización se gesta un nuevo proletariado, pequeño, concentrado en las ciudades, poco influyente y con escasa o nula educación.

Los obreros trabajaban en condiciones infrahumanas, 12 horas de trabajo mínimo (hasta 1912) y pago en especie.

En 1904 se realiza una huelga de obreros del petróleo que resulta exitosa y se firma el primer contrato colectivo ruso que mejora la calidad de vida de los obreros.

Pre Revolución

Manifestaciones y huelgas

Los Soviets

Manifiesto de Octubre

La Duma

De 1904 a 1906 se vivió un período sumamente difícil, con sublevaciones de campesinos (Volga y Georgia), múltiples huelgas de obreros y amotinamientos en el ejército.

El evento más importante es el llamado “Domingo Rojo” o “Domingo sangriento”. Una manifestación pacífica realizada el 22 de enero de 1905 donde se reunieron alrededor de 200 mil trabajadores en San Petersburgo para demandar al zar un salario más alto y mejores condiciones laborales que terminó en un matanza donde salieron afectadas más de mil personas.

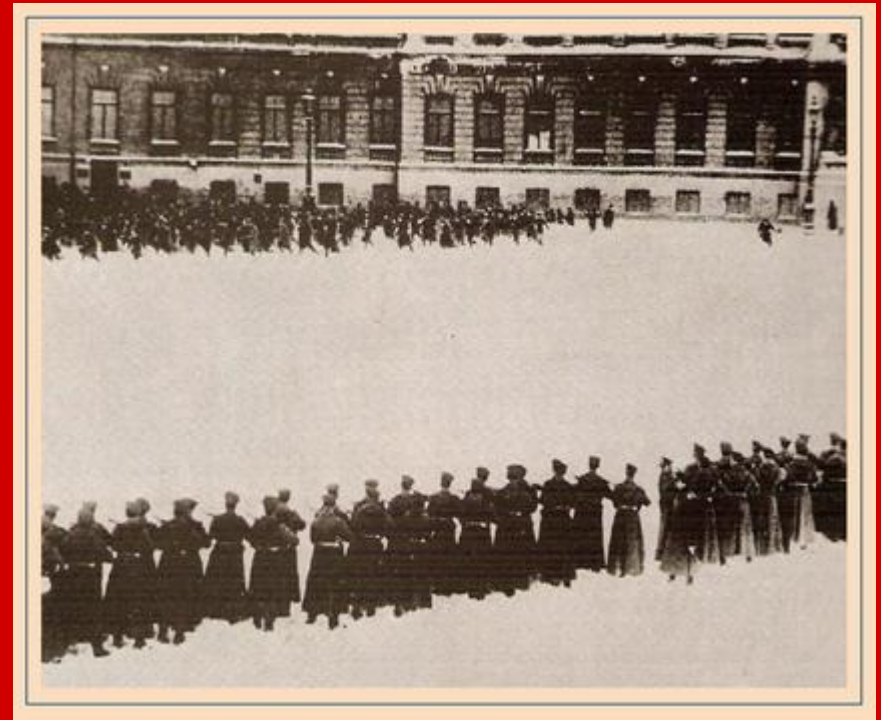



Los soviets son grupos pequeños de obreros, campesinos, militares de bajo rango e intelectuales que trabajan para informar y convencer a la gente. Se les llamó *poder en la sombra*.

El primer soviet se formó en San Petersburgo bajo el liderazgo de Trotsky y organizó la huelga de 200 fábricas, la “Gran Huelga de Octubre”.

Estos grupos fueron decisivos para el triunfo de la Revolución de Octubre de 1917 y siguieron teniendo fuerza e injerencia a posterior.

Se extienden y aceptan las ideas marxistas por obreros y campesinos, fortaleciendo al partido bolchevique.

El Manifiesto de Octubre fue emitido el 17 de octubre de 1905 por el zar.

Iba dirigido a mitigar el malestar existente en Rusia y contenía garantías para el otorgamiento de libertades civiles para la población; sin embargo, sólo se quedó en el papel.

Fue el precursor de la primera Constitución rusa de 1906.



En 1906 Nicolás II trató de apaciguar a los manifestantes, para lo cual creó el parlamento ruso, la Duma.

Primera Duma (julio de 1906).

Segunda Duma (febrero de 1907).

Tercera Duma (entre 1907 y 1912).

La Cuarta Duma (1912–1917)



Representación de todos los sectores.

Gobierno pseudo parlamentario.

El zar seguía gobernando con poder ilimitado.

Primera Guerra Mundial

En 1914 estalla la Primera Guerra Mundial, Rusia participa con el fin de expandir su territorio y bajo el pretexto de “defender” a Serbia.

Casi 15 millones de obreros y campesinos van a las filas del ejército ruso.

En 1915 se le encomienda el gobierno a la esposa del zar, Alejandra.

Gran crisis del abastecimiento.

Huelga de mujeres en Petrogrado por las muertes de sus hijos y esposos.

Para 1916 había aproximadamente 3 millones de muertos y 5 millones de heridos.



Revolución de febrero

“El socialismo significará un salto del reino de la necesidad al reino de la libertad.” – León Trotsky

Se desata la revolución bajo el lema de “Abajo la autocracia”.



Revueltas

Abdicación del zar

Gobiernos provisionales



En la primera mitad de febrero de 1917, el inicio de una hambruna provocó revueltas en Petrogrado. La huelga general de soviets marcó el momento que acabó con la monarquía.

Después de una serie de mítines y manifestaciones. Cuando se ordenó reprimir a la población, el ejército se amotinó, sellando el destino de la Rusia Imperial.

Ante tal situación, el 17 de marzo se suspende la monarquía, Nicolás II abdica a favor de su hermano, el duque Mijaíl Alexándrovich, quien rechazó el trono dando paso a la República.



1. Se forma un gobierno provisional que es dirigido inicialmente por el príncipe Lvov, quien asume el cargo no como monarca, sino como representante de la República (gobierno provisional burgués).

Para legitimarse, manda apresarse al zar, pero, como está a favor de la guerra y en contra del reparto agrario, no es apreciado por el pueblo.

2. Ante el inminente fracaso de su gobierno, el 17 de julio de 1917, Alejandro Kerensky le reemplaza, mas fue incapaz de tratar los problemas del país.

El 8 de octubre Kerensky organiza un gabinete nuevo, sin lograr mucho.

Se desata una ocupación ilegal de las tierras y clausura de industrias.

Lenin había sido exiliado y, a su regreso en abril junto con Trotsky y otros intelectuales, es propiamente él quien gobierna.



Revolución de octubre

*“Ahora procederemos a la edificación del orden socialista.” –
Vladimir Lenin*

El partido bolchevique se fortalece inmensamente durante el gobierno provisional, la gente anhela cambios y triunfa la dictadura del proletariado.



Tesis de Abril

Objetivos de la Revolución

Consumación

Conclusión



Vladímir Ilich Lenin

si no eres parte de la solución, eres parte del problema

www.desmotivaciones.es

Las "Tesis de abril" son una serie de puntos expuestos por Lenin tras su regreso a Petrogrado, en abril de 1917.

Esta tesis postulaba el paso a la segunda fase de la revolución: la conquista del poder por parte del proletariado y el campesinado de los soviets.

Impulsa la creación de un gobierno nuevo bajo la dirección de Lenin.

Aunque no era propiamente un objetivo, era imperante firmar la paz con Alemania y salir de la I GM

Construir una nueva sociedad en las esferas económica, social y política.

Eliminación de la propiedad privada, instauración de la sociedad comunal.

Socialización de los medios de producción

Igualdad. Desaparición de las clases sociales.



El 9 de octubre Lenin llega a Petrogrado, y al día siguiente el Comité Central Bolchevique decide preparar la insurrección armada y se crea un comité militar revolucionario dirigido por Trotsky,

Aunque la revolución se hace con el lema "todo el poder para los soviets", éste va a caer realmente en los bolcheviques. El poder lo tomará el Consejo de Comisarios del Pueblo, cuyo presidente es Lenin.

El 23 de octubre triunfa la dictadura del proletariado con Lenin a la cabeza. El hecho definitorio del siglo XX.



La Revolución Rusa se vuelve un referente del siglo XX pues, después de casi 400 años de dominio de la monarquía Romanov, por fin habían logrado quitarse el yugo, terminando con la última monarquía autoritaria de occidente.

Debido a las bases marxistas de la revolución, se planeaba la instauración de un gobierno socialista.

Lenin toma el poder y Rusia comienza a verse como una amenaza para el mundo occidental pues se teme la expansión del socialismo (al menos de sus ideas) al resto del mundo.



Leninismo

*“Ahora procederemos a la edificación del orden socialista.” –
Vladimir Lenin*

Desde 1917 y hasta su muerte en 1924, Lenin gobernó bajo los preceptos socialistas en Rusia.



Política Económica

Guerra civil

Reformas Políticas

Conclusión

Lenin en el poder

- **Los bolcheviques no contaban con el apoyo mayoritario del país;** el problema consistía en cómo sostenerse en el poder una vez que el pueblo se diese cuenta de lo que un gobierno bolchevique implicaba. Por lo tanto, uno de los primeros decretos **de Lenin consistió en nacionalizar toda la tierra** a fin de que pudiera redistribuirse entre los campesinos

- "dictadura del proletariado"



GUERRA CIVIL

cómo retirarse de la guerra; en diciembre de 1917 se había acordado un armisticio entre Rusia y las potencias Centrales, pero siguieron varias negociaciones durante las cuales Trotsky trató de persuadir a los alemanes de moderar sus demandas. Por el cruel Tratado de Brest-Litovsk (marzo de 1918) Rusia perdió Polonia, Estonia, Lituania y Latvia, Ucrania, Georgia y Finlandia, territorio que incluía un tercio de las tierras de cultivo de Rusia, un tercio de su población, dos tercios de sus minas de carbón y la mitad de su industria pesada.



E.E.U.U., Japón, Francia y la Gran Bretaña enviaron tropas. A principios de 1919 el panorama se ensombreció para los bolcheviques cuando Kolchak, a quien los Aliados patrocinaban para encabezar un nuevo gobierno, avanzó con tres ejércitos hacia Moscú, la nueva capital. **Sin embargo, Trosky, ahora Comisario de Guerra, había realizado una magnífica labor en la creación del disciplinado Ejército Rojo.**



Los bolcheviques alcanzaron la victoria porque:



- ❖ **Los Blancos carecían de organización central;** Kolchak y Denikin no lograron hacer contacto y cuando más se aproximaban a Moscú, tanto más se entorpecían sus líneas de comunicación. A causa de su brutal comportamiento, perdieron el apoyo de los campesinos quienes, además, temían que una victoria blanca significaría la confiscación de la tierra que acababan de adquirir.
- ❖ **Los ejércitos rojos contaban con un mayor número de hombres,** además de la inspirada guía de Trotsky.
- ❖ **Lenin tomó medidas decisivas,** conocidas como comunismo de guerra, para controlar los recursos económicos del estado: todas las fábricas de cualquier tamaño fueron nacionalizadas; se proscribió el comercio privado y se incautaron a los campesinos combustibles y granos para alimentar a los obreros y a las tropas. Al principio estas medidas fueron fuero eficaces porque hicieron posible que el gobierno sobreviviese a la guerra civil, pero sus consecuencias posteriores fueron desastrosas.
- ❖ **Lenin presentaba a los bolcheviques como un gobierno nacionalista que luchaba contra los extranjeros,** y aunque el comunismo de guerra era impopular entre los campesinos, los Blancos se hicieron aún más impopulares debido a sus contactos con el exterior.

OTROS PUNTOS:

- ❖ Para reconquistar el apoyo del campesinado, Lenin puso en operación lo que vino a conocerse como la Nueva Política Económica (NEP).
- ❖ Los **problemas políticos** se resolvieron con eficiencia típica. Rusia era ahora el primer estado comunista del mundo, **la Unión de Repúblicas Socialistas Soviéticas (URSS)**. En marzo de 1921 Lenin proscribió a los grupos que criticaban sus políticas, y su partido tenía el control absoluto. En mayo de 1922 Lenin padeció el primer ataque de su enfermedad. **Murió en 1924 a los 53 años.**

PLANES QUINQUENALES.

- **El primer plan quinquenal. (1928-33).**-
Se pretende duplicar la producción industrial, sobre todo la industria pesada, sobre todo a la siderurgia y a las fuentes de energía como el petróleo, el carbón y la electricidad. Se pidió ayuda a técnicos extranjeros pero para librarse pronto de esta dependencia se inició una enseñanza acelerada de técnicos y universitarios.

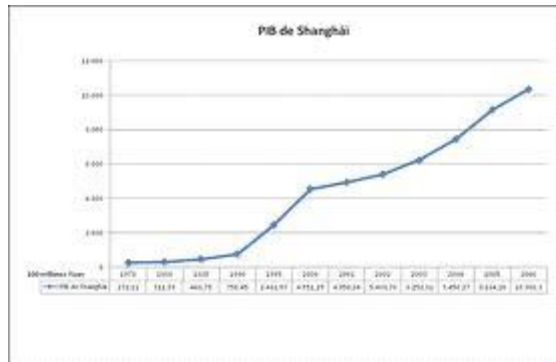

- **El segundo plan quinquenal. (1933-1937).**-
Permitió el equilibrio entre los diferentes sectores productivos, la armonización económica y un mayor desarrollo de la industria ligera. Continuó la colectivización del campo.
- **El tercer plan quinquenal. (1938-1942).**-
Tuvo como objetivo superar las potencias capitalistas en la producción por habitante y concluir la colectivización agrícola. Al interrumpirse el tercer plan quinquenal por la invasión alemana en 1941, Rusia era ya la tercera potencia industrial del mundo y segunda en Europa.



Cambios.

El marco político del estalinismo. La constitución de 1936. Se hizo imprescindible modificar el marco político de 1924. Su resultado es la constitución de 1936. En esta nueva constitución Rusia quedaba organizada como un Estado federal, con 11 repúblicas. El Congreso de los Soviets se convirtió en el Soviet supremo y el poder efectivo siguió estando en manos del partido dirigido por el secretario general. El Partido Comunista (PCUS) fue definido en la constitución como la vanguardia de los trabajadores y se le confió el control de Estado y la conexión a la ciudadanía.



- Pese al cambio institucional Stalin siguió manteniendo su poder omnímodo (sobre todas las cosas) que se acrecentó con las purgas, con la ejecución de Kamenev, Zinoviev...y se calculan en más de seis millones de personas que sufrieron arrestos, deportaciones o trabajos forzados. En 1939 Stalin anunció el fin de las **“purgas”** (proceso de depuración y eliminación física llevado a cabo contra los adversarios políticos.) Pero aun así, la Unión Soviética mantuvo un sistema de dictadura, al menos hasta la muerte de Stalin en 1953.

Evolución política exterior soviética.



Regreso al pasado

- Los años posteriores a la Primera Guerra mundial mantuvieron a la URSS aislada internacionalmente. Poco después estableció relaciones con los países capitalistas. En 1924 la URSS establece relaciones con el Reino Unido, la cual fue aceptada como un miembro más de la comunidad internacional.
- En 1934 La URSS firmo un acuerdo con Alemania, el Pacto germano-soviético, por el que ambos gobiernos aceptaron participar en la conquista de Polonia. Pero la firma de este tratado no impidió la intervención de las fuerzas alemanas en Rusia en Junio de 1941. a partir de ese momento Stalin se convirtió en aliado de los países occidentales

Política económica

Agricultura

Industria

Banca



Se realiza el reparto agrario en favor de los campesinos.

Se permite la existencia de iniciativa privada agrícola: los campesinos debían entregar al Estado una parte de sus cosechas, el excedente podían usarlo para consumo propio o venderlo, pagando impuestos.





Se realiza una expropiación de las empresas y pasan todas al poder del Estado.

En particular, interesa la industria pesada debido a las condiciones técnicas del país.

Se mantiene un control férreo sobre los medios de producción.



La banca también pasa a ser propiedad del Estado. Todas las finanzas dejan de ser manejadas por extranjeros.

Los bolcheviques tenían que hacer frente a la oposición interna y externa.

El estallido de la guerra civil obliga a los bolcheviques a un sistema económico denominado Comunismo de guerra que promueve la el incremento de la producción en todos los órdenes.

La guerra civil se inicia en 1918, en el ejército blanco, al mando estará Denikin, que cuenta con la colaboración de las potencias extranjeras de Japón, EEUU, Francia e Inglaterra.

El ejército blanco estaba apoyado por campesinos descontentos (kulaks).

En 1921 se ordena la ejecución de la familia real.



Reformas políticas

I GM

Creación de la URSS

OTRAS
REFORMAS

Constitución de
1923

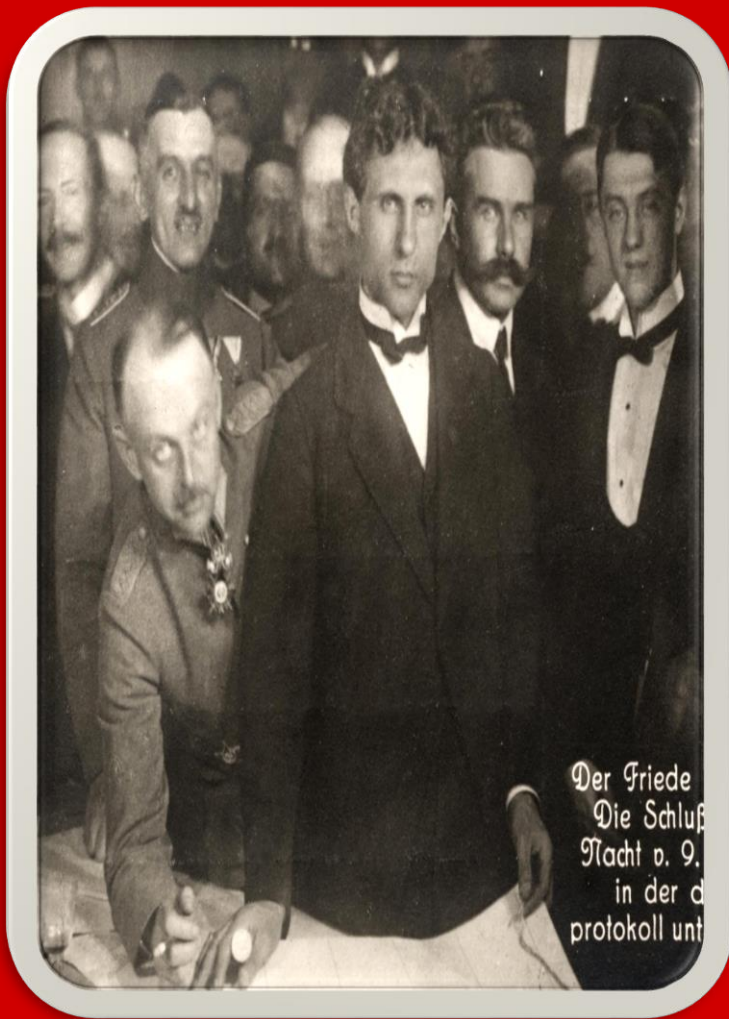

Para satisfacer al pueblo, Lenin inicia las negociaciones de paz con Alemania. Se firma la Paz de Brest-Litovsk (3 marzo 1918). En el tratado Rusia renunciaba a Finlandia, Polonia, Estonia, Livonia, Curlandia, Lituania, Ucrania, Besarabia, Ardahan, Kars y Batumi.

Fue una política muy criticada a Lenin.

Con la derrota alemana en la Primera Guerra Mundial se anuló el tratado y se recuperó el territorio.

La Unión de Repúblicas Socialistas Soviéticas se fundó en diciembre de 1922 con la fusión de la República Socialista Federativa Soviética de Rusia, República Federal Socialista Soviética de Transcaucasia, República Socialista Soviética de Ucrania y la República Socialista Soviética de Bielorrusia.



Se separa a la iglesia del Estado.

La mujer equipara sus derechos a los del hombre.

Se pospone la extensión del socialismo para concentrar esfuerzos en Rusia.

Los soviets son las células básicas de la organización estatal.

Existe un partido único.



En julio de 1923, el Congreso del Partido aprueba el proyecto de Constitución y el 31 de enero de 1924 se aprueba la Constitución de la URSS.

Se proclama un Estado moderno y soberano.

Régimen federativo.



Lenin sienta las bases de lo que pudo haber sido el primer estado comunista; sin embargo, su lucha se ve reducida a nada al posicionarse Stalin en el poder.

Comienza el período Estalinista, mismo que se convierte en un referente del siglo XX debido al gran desarrollo económico y científico de la URSS, así como por las atrocidades cometidas por Stalin.

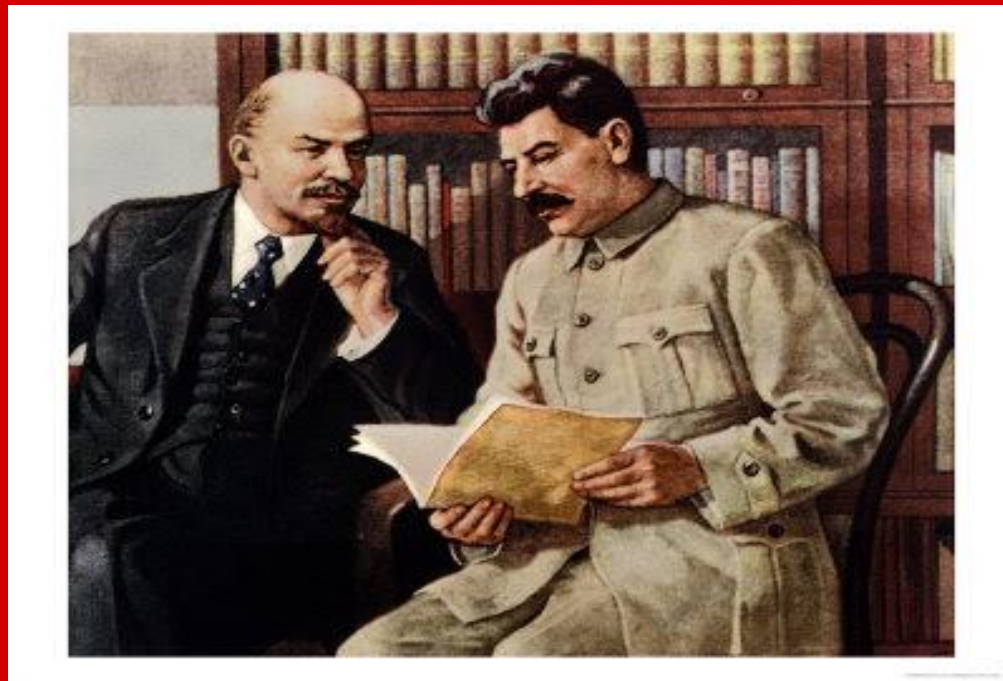

Estalinismo

“Una única muerte es una tragedia, un millón de muertes es una estadística”.– Stalin

Tras la muerte de Lenin, los dos candidatos a líder son Trotsky y Stalin, el primero es exiliado y, el segundo, tergiversa los principios y objetivos de la Revolución, gobernando con un régimen dictatorial, a lo que llamaremos *Socialismo Real*.



Lucha de poderes

Stalin en el poder

Conclusión

Stalin desde 1922 era el Secretario General del Partido Comunista.

En 1923, con la enfermedad de Lenin, el poder queda en manos de Stalin, Kamenev y Zinoviev, que va a estar enfrentada a Trotsky.

Tras la muerte de Lenin, los máximos candidatos a sucederle eran Trotsky y Stalin.

Trotsky era un visionario, idealista, que pensaba en la revolución permanente y universal.

Stalin era muy calculador y realista, prefiere cimentar el comunismo en Rusia. No cree en el triunfo inmediato de la revolución universal.

En 1925, Trotsky es destituido del cargo de Comisario de Guerra y es exiliado en 1929, convirtiéndose Stalin en el *dueño* absoluto de la URSS hasta su muerte en 1953.



Hasta 1941, no ocupa ningún cargo dentro del estado. No es jefe del Estado, ni presidente del Presidium o del Consejo de Comisarios del Pueblo. Desde la Secretaría General del Partido controla todo el poder, ya que desde el partido se toman las decisiones importantes del legislativo y el ejecutivo.

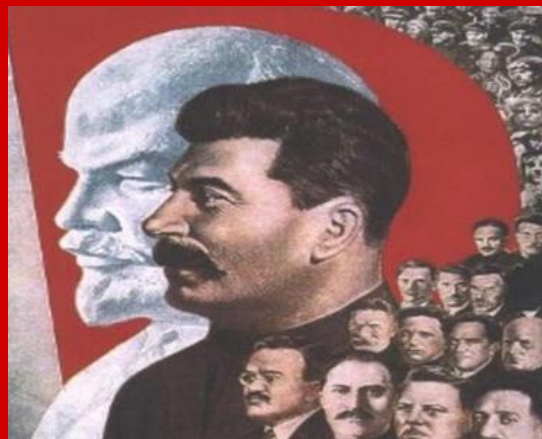

Stalin en el poder

Características generales

Planes Quinquenales

II GM



Cimentación del socialismo en la Unión soviética como paso previo a la construcción definitiva del socialismo internacional

Planificación económica por parte del Estado, en planes quinquenales.

Eliminación de cualquier tipo de poder ajeno a Stalin.

Política represiva. Régimen de terror. Asesinatos y purgas de todos los contrarios a las ideas del Estado.

Manipulación de información y sometimiento del pueblo Ruso.

La base económica, en la teoría, se funda sobre el sistema de una economía socialista, no así en la práctica.

El verdadero poder residía en el Secretario General del Partido, Stalin.



Los planes quinquenales para la economía nacional de la URSS, fueron una serie de proyectos centralizados en el eficiente desarrollo económico de la creciente Unión Soviética.



Se caracterizan por una economía totalmente planificada por el Estado y constituyen la característica económica más importante del período Stalinista.

Consistían en la planificación de la economía cada cinco años.

Los planes quinquenales iniciales fueron creados para ayudar en la rápida industrialización de la Unión Soviética, por tanto se concentraron los esfuerzos en la industria pesada. En total, se planearon 13 proyectos de cinco años, algunos tomaron más tiempo para realizarse y otros fracasaron.



Nuevamente, Rusia participa en la guerra por motivos imperialista, pero firma en 1939 un tratado con Alemania donde no se atacarían. Jugó un papel importante por su posición geográfica.

En junio 1941, los ejércitos alemanes invaden la URSS olvidando el tratado.

Stalin en persona dirigió el ejército Rojo en la guerra contra Alemania donde la URSS consiguió la victoria y Stalin el reconocimiento mundial como uno de los líderes de mayor repercusión.

Una vez finalizada la guerra, Stalin instaló el régimen comunista en todos los países conquistados por la URSS y en los cuales se pasó a unas democracias populares hecho que fomentó el levantamiento y el estallido de la guerra fría.



Stalin toma el poder y, a pesar de convertir a la URSS en una potencia económica, política, científica y militar, en derechos humanos deja mucho que desear. El Estado sustituye a la empresa privada, pero con mismos resultados sociales.

Como consecuencia de dicho régimen y de sus atrocidades, Stalin pasó de ser un héroe del socialismo a estar considerado uno de los mayores dictadores del siglo XX junto con Hitler, Mussolini y Franco.

Sus políticas y avances son causa de la polarización del mundo en dos bloques y el inicio de la guerra fría.

Muere en 1953 y tres años después comienza el proceso de desestalinización.



FUENTES CONSULTADAS:

BLACKBURN, Robin, *Después de la caída: El fracaso del comunismo y el futuro del Socialismo*, Editorial Cambio XXI.

SEWERYN, Bialer, *Los primeros sucesores de Stalin*, Editorial F.C.E.

<http://www.oocities.org/druca/historia/Rusia/leninylosbolcheviques.html>

<http://www.elergonomista.com/historia/stalin.htm>

http://rusopedia.rt.com/explore_rusia/sitios_para_visitar

V. I. Lenin, LAS TESIS DE ABRIL , madrid.2004.pp.10,11



www.farfetas.com

**POR SU
ATENCIÓN!**