

**UNIVERSIDAD AUTÓNOMA DEL ESTADO DE MÉXICO
FACULTAD DE CONTADURÍA Y ADMINISTRACIÓN
UNIDAD COATEPEC**

DIPOSITIVAS (SOLO VISIÓN PROYECTABLE)

UNIDAD DE APRENDIZAJE

METODOLOGÍA DE LA INVESTIGACIÓN

UNIDAD I

PROGRAMA EDUCATIVO

LICENCIATURA EN CONTADURÍA

LICENCIATURA EN ADMINISTRACIÓN

LICENCIATURA EN INFORMÁTICA ADMINISTRATIVA

ELABORADO POR:

DR. EN C.A. FILIBERTO ENRIQUE VALDÉS MEDINA

PROFESOR DE TIEMPO COMPLETO

SEPTIEMBRE 2019



Metodología de la investigación

PROPÓSITO

Aplicar métodos y técnicas de investigación documental en la elaboración de las diversas opciones del trabajo escrito para la obtención de grado, tomando en cuenta sus requisitos de calidad y de contenido.

ÍNDICE

- Unidad I. Identificar las opciones del trabajo escrito para la obtención de grado, incluyendo requisitos de calidad y estructura de contenido, así como el procedimiento de la evaluación profesional.

Unidad I.

- Identificar las opciones del trabajo escrito para la obtención de grado, incluyendo requisitos de calidad y estructura de contenido, así como el procedimiento de la evaluación profesional.



Unidad I. Identificar las opciones del trabajo escrito para la obtención de grado, incluyendo requisitos de calidad y estructura de contenido, así como el procedimiento de la evaluación profesional.

1.1 Evaluación profesional: fundamento normativo, definición y objetivos.

La evaluación profesional se encuentra regulada por el
**“REGLAMENTO DE EVALUACIÓN PROFESIONAL DE LA
UNIVERSIDAD AUTÓNOMA DEL ESTADO DE MÉXICO”**

Unidad I. Identificar las opciones del trabajo escrito para la obtención de grado, incluyendo requisitos de calidad y estructura de contenido, así como el procedimiento de la evaluación profesional.

1.1 Evaluación profesional: fundamento normativo, definición y objetivos.

- ▶ El mismo reglamento nos indica en su artículo 2 que la evaluación profesional es: el proceso académico mediante el cual el pasante demuestra su capacidad para desempeñarse en la indagación, creación y recreación del conocimiento, con el propósito de obtener el título profesional respectivo, previo cumplimiento de los requisitos académicos y administrativos que establece el presente reglamento y la Legislación Universitaria aplicable (UAEMéx, 2012).

Unidad I. Identificar las opciones del trabajo escrito para la obtención de grado, incluyendo requisitos de calidad y estructura de contenido, así como el procedimiento de la evaluación profesional.

1.1 Evaluación profesional: fundamento normativo, definición y objetivos.

- ▶ Los objetivos que se busca obtener de la evaluación profesional son los siguientes:
 - I. Valorar los conocimientos, aptitudes, actitudes y valores adquiridos durante la formación profesional.
 - II. Comprobar la capacidad para aplicar los modelos, teorías y tecnologías que explican el objeto de estudio de su formación.
 - III. Comprobar la aplicación de los métodos, técnicas e instrumentos propios del ejercicio de la profesión (UAEMéx, 2012).

Unidad I. Identificar las opciones del trabajo escrito para la obtención de grado, incluyendo requisitos de calidad y estructura de contenido, así como el procedimiento de la evaluación profesional.

1.1 Evaluación profesional: fundamento normativo, definición y objetivos.

- IV. Valorar las habilidades técnicas y tecnológicas para desarrollarse en el campo laboral.
- V. Valorar el juicio profesional para tomar decisiones y formular soluciones racionales, éticas y estéticas.
- VI. Valorar la sensibilidad y la creatividad, así como las habilidades lingüístico-comunicativas.
- VII. Otorgar al pasante el título profesional correspondiente (UAEMéx, 2012).

Unidad I. Identificar las opciones del trabajo escrito para la obtención de grado, incluyendo requisitos de calidad y estructura de contenido, así como el procedimiento de la evaluación profesional.

1.2 Opciones de evaluación profesional por trabajo escrito: criterios de calidad y estructura de contenido.



Fuente. Shutterstock, 2017

1.2 Opciones de evaluación profesional por trabajo escrito: criterios de calidad y estructura de contenido.

Las siguientes opciones son las mas reconocidas para la evaluación profesional.

De acuerdo al Reglamento de Titulación de la Universidad Autónoma del Estado de México (2012), las opciones para titulación son las siguientes:

- Proyecto de tesis
- Tesina
- Memoria técnica
- Artículo publicado en revista.

1.2 Opciones de evaluación profesional por trabajo escrito: criterios de calidad y estructura de contenido.

Proyecto de tesis

De acuerdo al Reglamento de Titulación de la UAEMéx (2012) para llevar a cabo un proyecto de tesis se siguen los siguientes puntos:

- Lo primero es la elaboración de un anteproyecto de tesis
- Para realizar un anteproyecto se debe leer y conocer lo que hasta el momento se ha investigado y los resultados que se han obtenido sobre el tema que a usted le interesa.
- Elaborar un adecuado anteproyecto de tesis te evitara hacer un doble trabajo, por que ya tendrás la información adecuada para planificar la investigación.

Unidad I. Identificar las opciones del trabajo escrito para la obtención de grado, incluyendo requisitos de calidad y estructura de contenido, así como el procedimiento de la evaluación profesional.

1.2 Opciones de evaluación profesional por trabajo escrito: criterios de calidad y estructura de contenido.

El contenido del anteproyecto de tesis.

A continuación se presentan el contenido que lleva un anteproyecto de tesis:

- Ficha General de proyecto(titulación)
- Aceptación de asesor interno (titulación)
- Proyecto aprobado por el asesor(titulación)
- Planteamiento del tema(UAEMéx, 2012).



Fuente. Ruiz, 2016

Unidad I. Identificar las opciones del trabajo escrito para la obtención de grado, incluyendo requisitos de calidad y estructura de contenido, así como el procedimiento de la evaluación profesional.

1.2 Opciones de evaluación profesional por trabajo escrito: criterios de calidad y estructura de contenido.

El contenido del anteproyecto de tesis.

- Marco Teórico
- Metodología de la Investigación
- Justificación
- Objetivo General y Objetivos particulares
- Hipótesis
- Índice Tentativo
- Cronograma de Actividades
- Bibliografía (UAEMéx, 2012).

Unidad I. Identificar las opciones del trabajo escrito para la obtención de grado, incluyendo requisitos de calidad y estructura de contenido, así como el procedimiento de la evaluación profesional.

1.2 Opciones de evaluación profesional por trabajo escrito: criterios de calidad y estructura de contenido.

¿Que es la tesis profesional?

- Es un trabajo escrito que se presenta a la Universidad por el aspirante para obtener un título, es la posición clara y terminantemente formulada en uno de sus aspectos formal o material y que se somete a discusión o prueba.
- Todas las tesis profesionales están basadas en una investigación científica (UAEMéx, 2012).

Unidad I. Identificar las opciones del trabajo escrito para la obtención de grado, incluyendo requisitos de calidad y estructura de contenido, así como el procedimiento de la evaluación profesional.

1.2 Opciones de evaluación profesional por trabajo escrito: criterios de calidad y estructura de contenido.

Contenido del Proyecto de Tesis

- Prologó
- Introducción
- Capítulos
- Bibliografías
- Resultados y Conclusiones
- Dedicatoria y Agradecimientos (UAEMéx, 2012).



Fuente. Shutterstock 2013

Unidad I. Identificar las opciones del trabajo escrito para la obtención de grado, incluyendo requisitos de calidad y estructura de contenido, así como el procedimiento de la evaluación profesional.

1.2 Opciones de evaluación profesional por trabajo escrito: criterios de calidad y estructura de contenido.

Requisitos de una tesis

Estos se puede dividir en dos:

1. De fondo
2. De forma



1.2 Opciones de evaluación profesional por trabajo escrito: criterios de calidad y estructura de contenido.

Requisitos de fondo para una tesis

- Con unidad: Que todas las ideas las ideas tengan la posición que usted se hace, y que exista concordancia entre tal proposición, su demostración y las conclusiones obtenidas.
- Con una demostración: Mediante el razonamiento, a partir de los datos encontrados.
- Con profundidad: El estudio del fenómeno y no quedarse en lo aparente.
- Que sea Original: Que sea algo demostrable, no subjetivo (UAEMéx, 2012).

1.2 Opciones de evaluación profesional por trabajo escrito: criterios de calidad y estructura de contenido.

Requisitos de forma

- Un lenguaje propio: Con terminología genuina de cada disciplina, propia de un nivel profesional.
- Un lenguaje conciso: Directo y sin ambigüedades, claro sin oscuridades.
- Que tenga un objetivo y este sea accesible: Para el lector del área profesional respectiva.
- Que sea prudente y serio: Sin ironías y sin elementos pasionales (UAEMéx, 2012).

Unidad I. Identificar las opciones del trabajo escrito para la obtención de grado, incluyendo requisitos de calidad y estructura de contenido, así como el procedimiento de la evaluación profesional.

1.2 Opciones de evaluación profesional por trabajo escrito: criterios de calidad y estructura de contenido.

¿Que es la tesina?

- Es un trabajo de investigación escrito que resulta de una revisión bibliográfica crítica sobre algún tema propio de la disciplina del sustentante en la que debe presentar el enfoque particular de quien la presenta, trascendiendo la mera acumulación de datos.
- La tesina combina a menudo, el examen global de conocimientos sobre una temática (UAEMéx, 2012).

Unidad I. Identificar las opciones del trabajo escrito para la obtención de grado, incluyendo requisitos de calidad y estructura de contenido, así como el procedimiento de la evaluación profesional.

1.2 Opciones de evaluación profesional por trabajo escrito: criterios de calidad y estructura de contenido.

Características de la tesina.

- Tiene mayor brevedad que la tesis, alrededor de 30 cuartillas.
- Una revisión menos exhaustiva de la bibliografía pertinente.
- En esta existe una delimitación más precisa del tema.
- La tesina requiere de una gran capacidad de síntesis (UAEMéx, 2012).



1.2 Opciones de evaluación profesional por trabajo escrito: criterios de calidad y estructura de contenido.

Requisitos de la Tesina

Lo siguiente es un listado sobre los requisitos de una tesina:

- Delimitación precisa del tema.
- Demostrar un conocimiento real de la bibliografía sobre el tema tratado.
- Tener un carácter sistemático.
- Abarcar la temática que dice el objeto de estudio.
- Cumplir con el rigor científico de la metodología y el empleo exacto de los términos técnicos (UAEMéx, 2012).

Unidad I. Identificar las opciones del trabajo escrito para la obtención de grado, incluyendo requisitos de calidad y estructura de contenido, así como el procedimiento de la evaluación profesional.

1.2 Opciones de evaluación profesional por trabajo escrito: criterios de calidad y estructura de contenido.

¿Qué es la memoria técnica?

- Es un trabajo escrito de desarrollo académico basado en la experiencia profesional del pasante, organizaciones y entidades determinadas, en el que se describe la situación por la que esta atraviesa.
- Los problemas que se presentan relativos al tema, objeto de estudio, solución que se ofrece y el análisis global de la experiencia en el área.
- El trabajo escrito requiere como mínimo una extensión de 25 cuartillas, cada página deberá contener 64 caracteres por línea y 28 renglones como espacio mínimo (UAEMéx, 2012).

1.2 Opciones de evaluación profesional por trabajo escrito: criterios de calidad y estructura de contenido.

Contenido básico de la memoria.

- El contenido de la memoria debe tener al menos lo siguiente:
- Una introducción: Se presenta la investigación, en donde se expone la razón, y su importancia, así como las actividades para la disciplina cursada, el motivo que el sustentante considere distintivo de presentarse.
- a su vez debe cumplir con una redacción corrida y en forma de prosa
- Un marco de Referencia (UAEMéx, 2012).

Unidad I. Identificar las opciones del trabajo escrito para la obtención de grado, incluyendo requisitos de calidad y estructura de contenido, así como el procedimiento de la evaluación profesional.

1.2 Opciones de evaluación profesional por trabajo escrito: criterios de calidad y estructura de contenido.

Contenido básico de la memoria.

- El contenido tiene que contener los principios básicos y contextualizar el objeto de estudio.
- Con un núcleo argumental (que se divide en capítulos)
- Un diagnóstico de la idea bajo estudio, un apartado propositivo o analítico donde pueden incluir sugerencias, recomendaciones, así como las conclusiones (UAEMéx, 2012).



Fuente. López, 2017

Unidad I. Identificar las opciones del trabajo escrito para la obtención de grado, incluyendo requisitos de calidad y estructura de contenido, así como el procedimiento de la evaluación profesional.

1.2 Opciones de evaluación profesional por trabajo escrito: criterios de calidad y estructura de contenido.

Contenido básico de la memoria.

- Una Grafica de Gantt
- la planeación mensual
- Graficar en una tabla que contenga verticalmente cada una de las actividades a realizar y horizontalmente las fechas que llevaran cada una de ellas (UAEMéx, 2012).

Unidad I. Identificar las opciones del trabajo escrito para la obtención de grado, incluyendo requisitos de calidad y estructura de contenido, así como el procedimiento de la evaluación profesional.

1.2 Opciones de evaluación profesional por trabajo escrito: criterios de calidad y estructura de contenido.

Contenido básico de la memoria.

- La bibliografía usada.
- Y esta consulta debe estar en orden alfabético.
- Anexos.
- Se incluirá la propuesta de Marco Teórico que sustentará la memoria de la práctica profesional (UAEMéx, 2012).

Unidad I. Identificar las opciones del trabajo escrito para la obtención de grado, incluyendo requisitos de calidad y estructura de contenido, así como el procedimiento de la evaluación profesional.

1.2 Opciones de evaluación profesional por trabajo escrito: criterios de calidad y estructura de contenido.

Artículo publicado en revista arbitrada

La evaluación profesional por Artículo especializado publicado en revista arbitrada:

Este comprende la realización de un trabajo escrito relacionado con la aplicación o generación del conocimiento en el área de la disciplina correspondiente (UAEMéx, 2012).



Fuente. Gosende, 2010

1.2 Opciones de evaluación profesional por trabajo escrito: criterios de calidad y estructura de contenido.

Requisitos del trabajo escrito de Artículo

- El artículo debe ser un estudio individual y original o ser el egresado primer autor tratándose de un trabajo colectivo.
- Haber sido publicado antes de la fecha de presentación de la solicitud como opción de evaluación profesional, pero después de haber concluido los estudios de licenciatura.
- Haber sido publicado en revista arbitrada.
- Los demás que se señalen en la reglamentación interna correspondiente (UAEMéx, 2012).

Unidad I. Identificar las opciones del trabajo escrito para la obtención de grado, incluyendo requisitos de calidad y estructura de contenido, así como el procedimiento de la evaluación profesional.

1.3 Requisitos para trabajos escritos, para aprovechamiento académico y para EGEL, emitidos por el Departamento de Grado Académico de la FCyA.

Tesis

- Tramitar constancia de no adeudo en control escolar en la ciudad de Toluca, original y una copia.
- Certificado de licenciatura, preparatoria y servicio social.
- Consta de dos copias fotostáticas en reducción carta y legible de los siguientes documentos (UAEMéx, 2012).

Unidad I. Identificar las opciones del trabajo escrito para la obtención de grado, incluyendo requisitos de calidad y estructura de contenido, así como el procedimiento de la evaluación profesional.

1.3 Requisitos para trabajos escritos, para aprovechamiento académico y para EGEL, emitidos por el Departamento de Grado Académico de la FCyA.

Tesis

- Acta de nacimiento
- Solicitud de evaluación de Titulación
- Certificado de estudios de Licenciatura
- Certificado de Preparatoria o Bachillerato.
- Certificado de servicio social y prácticas profesionales (UAEMéx, 2012).

Unidad I. Identificar las opciones del trabajo escrito para la obtención de grado, incluyendo requisitos de calidad y estructura de contenido, así como el procedimiento de la evaluación profesional.

1.3 Requisitos para trabajos escritos, para aprovechamiento académico y para EGEL, emitidos por el Departamento de Grado Académico de la FCyA.

Tesis

- Comprobante de Inglés acreditable.
- Constancia de no adeudo a biblioteca.
- Oficio del voto aprobatorio del asesor y los dos revisores (UAEMéx, 2012).

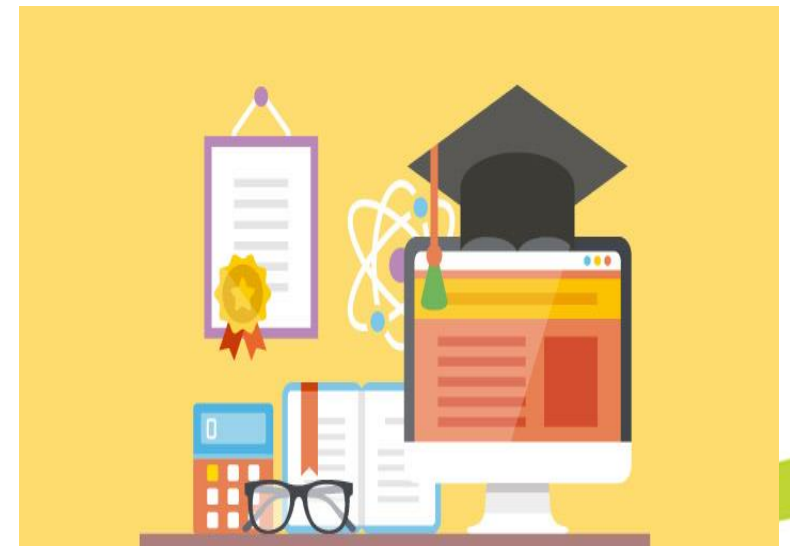

Fuente. Julieta, 2017

Unidad I. Identificar las opciones del trabajo escrito para la obtención de grado, incluyendo requisitos de calidad y estructura de contenido, así como el procedimiento de la evaluación profesional.

1.3 Requisitos para trabajos escritos, para aprovechamiento académico y para EGEL, emitidos por el Departamento de Grado Académico de la FCyA.

Tesis

- Oficio de impresión de tesis del Departamento de Titulación.
- Constancia de Donación de 3 libros seleccionados con un valor de \$450.00
- Un resumen del trabajo escrito con una extensión no mayor a 5 cuartillas (UAEMéx, 2012).

Unidad I. Identificar las opciones del trabajo escrito para la obtención de grado, incluyendo requisitos de calidad y estructura de contenido, así como el procedimiento de la evaluación profesional.

1.3 Requisitos para trabajos escritos, para aprovechamiento académico y para EGEL, emitidos por el Departamento de Grado Académico de la FCyA.

Tesis

- Recibo de pago de examen recepcional.
- Recibo de pago de expedición de Título.
- 3 Fotografías tamaño título, papel mate, fondo gris blanco/negro.
- 4 Fotografías tamaño ovalo miñón, (papel mate) (UAEMéx, 2012).

Unidad I. Identificar las opciones del trabajo escrito para la obtención de grado, incluyendo requisitos de calidad y estructura de contenido, así como el procedimiento de la evaluación profesional.

1.3 Requisitos para trabajos escritos, para aprovechamiento académico y para EGEL, emitidos por el Departamento de Grado Académico de la FCyA.

Tesina

- Tramitar constancia de no adeudo en control escolar en la ciudad de Toluca, original y una copia.
- Certificado de licenciatura, preparatoria y servicio social.
- Consta de dos copias fotostáticas en reducción carta y legible de los siguientes documentos (UAEMéx, 2012).

Unidad I. Identificar las opciones del trabajo escrito para la obtención de grado, incluyendo requisitos de calidad y estructura de contenido, así como el procedimiento de la evaluación profesional.

1.3 Requisitos para trabajos escritos, para aprovechamiento académico y para EGEL, emitidos por el Departamento de Grado Académico de la FCyA.

Tesina

- Acta de nacimiento
- Solicitud de evaluación de Titulación
- Certificado de estudios de Licenciatura
- Certificado de Preparatoria o Bachillerato (UAEMéx, 2012).



Fuente. QUINTANA, 2013

Unidad I. Identificar las opciones del trabajo escrito para la obtención de grado, incluyendo requisitos de calidad y estructura de contenido, así como el procedimiento de la evaluación profesional.

1.3 Requisitos para trabajos escritos, para aprovechamiento académico y para EGEL, emitidos por el Departamento de Grado Académico de la FCyA.

Tesina

- Certificado de servicio social y prácticas profesionales.
- Comprobante de Inglés acreditable.
- Constancia de no adeudo a biblioteca.
- Oficio del voto aprobatorio del asesor y los dos revisores (UAEMéx, 2012).

Unidad I. Identificar las opciones del trabajo escrito para la obtención de grado, incluyendo requisitos de calidad y estructura de contenido, así como el procedimiento de la evaluación profesional.

1.3 Requisitos para trabajos escritos, para aprovechamiento académico y para EGEL, emitidos por el Departamento de Grado Académico de la FCyA.

Tesina

- Oficio de impresión de tesis del Departamento de Titulación.
- Constancia de Donación de 3 libros seleccionados con un valor de \$450.00
- Un resumen del trabajo escrito con una extensión no mayor a 5 cuartillas (UAEMéx, 2012).

Unidad I. Identificar las opciones del trabajo escrito para la obtención de grado, incluyendo requisitos de calidad y estructura de contenido, así como el procedimiento de la evaluación profesional.

1.3 Requisitos para trabajos escritos, para aprovechamiento académico y para EGEL, emitidos por el Departamento de Grado Académico de la FCyA.

Tesina

- Recibo de pago de examen recepcional.
- Recibo de pago de expedición de Título.
- 3 Fotografías tamaño título, papel mate, poroso fondo gris bien presentable (UAEMéx, 2012).

Unidad I. Identificar las opciones del trabajo escrito para la obtención de grado, incluyendo requisitos de calidad y estructura de contenido, así como el procedimiento de la evaluación profesional.

1.3 Requisitos para trabajos escritos, para aprovechamiento académico y para EGEL, emitidos por el Departamento de Grado Académico de la FCyA.

Tesina

- 4 Fotografías tamaño ovalo miñón, (papel normal).
- Las fotografías deben de ser de frente, con fondo blanco y ropa de vestir.
- 6 ejemplares de la tesina repartidas con los sinodales y la biblioteca.
- Comprobante para darse de alta al sistema de seguimiento de egresados en la página www.uaemex.mx Egresados (UAEMéx, 2012).

Unidad I. Identificar las opciones del trabajo escrito para la obtención de grado, incluyendo requisitos de calidad y estructura de contenido, así como el procedimiento de la evaluación profesional.

1.3 Requisitos para trabajos escritos, para aprovechamiento académico y para EGEL, emitidos por el Departamento de Grado Académico de la FCyA.

Aprovechamiento académico

- Acta de nacimiento
- Solicitud de evaluación de Titulación
- Certificado de estudios de Licenciatura
- Certificado de Preparatoria o Bachillerato.
- Certificado de servicio social y prácticas profesionales (UAEMéx, 2012).



Fuente. Migueles, 2017

Unidad I. Identificar las opciones del trabajo escrito para la obtención de grado, incluyendo requisitos de calidad y estructura de contenido, así como el procedimiento de la evaluación profesional.

1.3 Requisitos para trabajos escritos, para aprovechamiento académico y para EGEL, emitidos por el Departamento de Grado Académico de la FCyA.

Aprovechamiento académico

- Comprobante de Inglés acreditable
- Constancia de no adeudo en control escolar en la ciudad de Toluca (ventanilla en control escolar rectoría) Constancia de no adeudo a la biblioteca del CU UAEM Ecatepec, solicitar en secretaria académica.
- Tramitar constancia de donación de libros de su licenciatura. (UAEMéx, 2012).

Unidad I. Identificar las opciones del trabajo escrito para la obtención de grado, incluyendo requisitos de calidad y estructura de contenido, así como el procedimiento de la evaluación profesional.

1.3 Requisitos para trabajos escritos, para aprovechamiento académico y para EGEL, emitidos por el Departamento de Grado Académico de la FCyA.

Aprovechamiento académico

- Oficio de petición de la modalidad de titulación al MTRO en A. Emilio Tovar Pérez, encargado del despacho de la dirección del CU UAEM Ecatepec
- Recibo de pago de ceremonia de titulación.
- Recibo de pago de expedición de Título (UAEMéx, 2012).

Unidad I. Identificar las opciones del trabajo escrito para la obtención de grado, incluyendo requisitos de calidad y estructura de contenido, así como el procedimiento de la evaluación profesional.

1.3 Requisitos para trabajos escritos, para aprovechamiento académico y para EGEL, emitidos por el Departamento de Grado Académico de la FCyA.

Aprovechamiento académico

- Recibo de pago de expedición de Título.
- 3 Fotografías tamaño título, papel mate, fondo gris blanco/negro.
- 4 Fotografías tamaño ovalo miñón, (papel mate).
- Comprobante para darse de alta al sistema de seguimiento de egresados en la página www.uaemex.mx Egresados (UAEMéx, 2012).

Unidad I. Identificar las opciones del trabajo escrito para la obtención de grado, incluyendo requisitos de calidad y estructura de contenido, así como el procedimiento de la evaluación profesional.

1.3 Requisitos para trabajos escritos, para aprovechamiento académico y para EGEL, emitidos por el Departamento de Grado Académico de la FCyA.

Examen general de egreso

- Para presentar esta modalidad deberás haber concluido el 100% de sus créditos de licenciatura al igual que el servicio social y prácticas profesionales.
- Verificar el No. de cuenta en la página de internet del CENEVAL.
- El Registro se realizara en línea: www.ceneval.edu.mx (UAEMéx, 2012).

Unidad I. Identificar las opciones del trabajo escrito para la obtención de grado, incluyendo requisitos de calidad y estructura de contenido, así como el procedimiento de la evaluación profesional.

1.3 Requisitos para trabajos escritos, para aprovechamiento académico y para EGEL, emitidos por el Departamento de Grado Académico de la FCyA.

Examen general de egreso

- Una vez concluido el registro, presentar al departamento los siguientes requisitos:
- Oficio (Original y copia) dirigido al M. en A. Emilio Tovar Pérez, encargado del despacho del C.U. UAEM Ecatepec. solicitando la modalidad del EGEL especificando la fecha de aplicación y todos sus datos personales (No. de cuenta, Licenciatura, Nombre, Apellidos, Generación y Firma) (UAEMéx, 2012).

Unidad I. Identificar las opciones del trabajo escrito para la obtención de grado, incluyendo requisitos de calidad y estructura de contenido, así como el procedimiento de la evaluación profesional.

1.3 Requisitos para trabajos escritos, para aprovechamiento académico y para EGEL, emitidos por el Departamento de Grado Académico de la FCyA.

Examen general de egreso

- Copia de ficha de registro firmada y con una fotografía tamaño infantil en la parte superior derecha.
- 4 Fotografías ovalo miñón bien presentado con fondo blanco. Hombres (camisa, corbata y saco), mujeres (traje sastre, aretes) (UAEMéx, 2012).



Fuente. Rivadeneyra, 2017

Unidad I. Identificar las opciones del trabajo escrito para la obtención de grado, incluyendo requisitos de calidad y estructura de contenido, así como el procedimiento de la evaluación profesional.

1.3 Requisitos para trabajos escritos, para aprovechamiento académico y para EGEL, emitidos por el Departamento de Grado Académico de la FCyA.

Examen general de egreso

- Recoger los resultados en 40 días aproximadamente después de la Aplicación del Examen en : Pirineos #59 Col. Portales, Delegación. Benito Juárez C.P. 03330 Tel. 01(55)55 22 92 00 Ext. 8048 y 01(55) 53 22 92 00 ext.9001,(bajar en el metro Ermita, después del metro Portales).
- 1 copia del Boucher (UAEMéx, 2012).

Unidad I. Identificar las opciones del trabajo escrito para la obtención de grado, incluyendo requisitos de calidad y estructura de contenido, así como el procedimiento de la evaluación profesional.

1.3 Requisitos para trabajos escritos, para aprovechamiento académico y para EGEL, emitidos por el Departamento de Grado Académico de la FCyA.

Examen general de egreso

- 1 copia del Boucher.
- Una vez obtenido sus resultados pasar al departamento de titulación a notificar sus resultados.
- Los aspirantes que obtengan con un puntaje mínimo de el índice Ceneval Global a 1000 pasara al departamento de titulación a solicitar los requisitos para su ceremonia de titulación, en caso contrario dejará una copia de sus resultados, para una segunda oportunidad (UAEMéx, 2012).

Unidad I. Identificar las opciones del trabajo escrito para la obtención de grado, incluyendo requisitos de calidad y estructura de contenido, así como el procedimiento de la evaluación profesional.

1.4 Procedimiento y resultado de la evaluación profesional.

Procedimiento

El procedimiento es como se describe a continuación:

- El interesado en obtener el título deberá entregar por escrito ante la subdirección, la solicitud para presentar la evaluación profesional elegida, siempre y cuando haya aprobado todas las unidades de aprendizaje del plan de estudios.
- Lo siguiente será registrar el tema para su aprobación, el pasante entregara su solicitud anexando el protocolo; en la misma solicitud se puede proponer al integrante del personal académico que fungirá como asesor del trabajo escrito (UAEMéx, 2012).

Unidad I. Identificar las opciones del trabajo escrito para la obtención de grado, incluyendo requisitos de calidad y estructura de contenido, así como el procedimiento de la evaluación profesional.

1.4 Procedimiento y resultado de la evaluación profesional.

Procedimiento.

- Lo siguiente será que la subdirección verificará con el área responsable el cumplimiento de la acreditación total del plan de estudios y a su vez preparará la propuesta y argumentos para la autorización o no de la presentación de la evaluación profesional.



Unidad I. Identificar las opciones del trabajo escrito para la obtención de grado, incluyendo requisitos de calidad y estructura de contenido, así como el procedimiento de la evaluación profesional.

1.4 Procedimiento y resultado de la evaluación profesional.

Procedimiento.

- Mas adelante en el proceso la subdirección tiene que comunicar por escrito al interesado en un plazo no mayor a quince días la respuesta a la solicitud de evaluación profesional.
- Y al mismo tiempo se le informa al personal que será el asesor y a los dos revisores una vez concluido la realización del trabajo
- Realizado el proceso el pasante tiene exclusividad en el tema hasta por dos años (UAEMéx, 2012).

Unidad I. Identificar las opciones del trabajo escrito para la obtención de grado, incluyendo requisitos de calidad y estructura de contenido, así como el procedimiento de la evaluación profesional.

1.4 Procedimiento y resultado de la evaluación profesional.

Resultados

- Los resultados de la evaluación profesional podrá ser:
 - I. Aprobado con mención honorífica.
 - II. Aprobado por unanimidad de votos.
 - III. Aprobado por mayoría de votos.
 - IV. Aplazado (UAEMéx, 2012).

Unidad I. Identificar las opciones del trabajo escrito para la obtención de grado, incluyendo requisitos de calidad y estructura de contenido, así como el procedimiento de la evaluación profesional.

1.5 Cuotas de recuperación.

CONCENTRADO DE CUOTAS POR SERVICIOS ESCOLARES 2016 ORGANISMOS ACADÉMICOS (SISTEMA DEPENDIENTE)

PAGO POR DERECHO A EVALUACIÓN PROFESIONAL	
OPCIÓN DE EVALUACIÓN	TOTAL
*Trabajos Escritos (Tesis, Tesina, Ensayo, Artículo, etc.)	\$4, 115.00
*Aprovechamiento académico	\$1,417.00
*Examen General de Egreso de Licenciatura (EGEL)	

*Nota: Los costos varían y son sujetos a cambios de los organismos académicos.

Unidad I. Identificar las opciones del trabajo escrito para la obtención de grado, incluyendo requisitos de calidad y estructura de contenido, así como el procedimiento de la evaluación profesional.

1.6 Repositorio institucional (RI)

De acuerdo a la UAEMéx (2012), todo archivos digitales correspondientes a las evaluaciones profesionales son almacenados en el repositorio digital de trabajos escritos de evaluaciones profesionales y de grado de la Universidad.

El RI tiene por objeto archivar, preservar y difundir la producción intelectual de la actividad académica e investigadora de la comunidad universitaria.

La autorización se presenta por escrito a la Subdirección Académica, quien la presentará a la biblioteca central para la incorporación del trabajo escrito al repositorio digital.

Bibliografía

- Guillermo; Díaz y otros (2002) Metodología de la Investigación Científica. Editora Universitaria. Santo Domingo, República Dominicana.
- Madé Serrano, Nicolás (2006) Metodología de la investigación. Editora Mac Graw Hill. México.
- Paz, G. B. (2014). *Metodología de la investigación*. Editorial Patria. México
- Sampieri, R. y otros (2006) Metodología de la Investigación Científica. Mac Graw Hill. México.

Referencias

1. Gosende, J. (28 de Marzo de 2010). JAVIER GOSENDE. Obtenido de <https://www.javiergosende.com/reputacion-online-por-javier-gosende-en-la-revista-economia-3/28/03/2010/339>
2. Gutiérrez, L. (19 de julio de 2017). COMECSO. Obtenido de <https://www.comecso.com/convocatorias/premio-tesis-doctorado-ciencias-sociales>
3. Julieta. (13 de JULIO de 2017). el eterno estudiante. Obtenido de <http://eleternoestudiante.com/10-consideraciones-tesis/>

Referencias

4. López, D. (09 de mayo de 2019). aprende mas. Obtenido de <https://www.aprendemas.com/co/blog/orientacion-academica/que-es-la-biomedicina-razones-para-dedicarse-profesionalmente-84318>
5. López, D. (27 de octubre de 2017). aprende mas. Obtenido de <https://www.aprendemas.com/co/blog/orientacion-academica/tesis-vs-tesina-son-lo-mismo-77492>
6. Ortega, G. (26 de Abril de 2016). Bacanika. Obtenido de <https://www.bacanika.com/recomendados/instrucciones/item/serpientes-y-escaleras-instrucciones-para-sobrevivir-a-la-tesis-de-grado.html>

Referencias

7. QUINTANA, R. E. (10 de mayo de 2013). ROSA ELIZABETH QUINTANA Gestión de Personas Formación Educación. Obtenido de <https://rosaelizabethquintana.wordpress.com/2013/05/10/sirven-las-tesinas-como-recurso-para-las-oportunidades-laborales/>
8. Ruiz, P. R. (13 de enero de 2016). sociedad española de medicina de la adolescencia. Obtenido de <https://www.adolescenciasema.org/tesis-doctoral-comportamientos-sexuales-de-los-adolescentes-de-castilla-y-leon-datos-para-valorar-la-edad-de-vacunacion-del-virus-del-papiloma-humano-dr-pablo-royuela-diciembre-2014/>

Referencias

9. Shutterstock. (08 de abril de 2013). universia argentina. Obtenido de <http://noticias.universia.com.ar/actualidad/noticia/2013/04/08/1015134/tesis-primer-libro.html>
10. Shutterstock. (30 de mayo de 2017). universia argentina. Obtenido de <http://noticias.universia.com.ar/educacion/noticia/2017/05/30/1152908/cual-estructura-tesis.html>
11. UAEMéx. (2012). *campusvirtual uaemex*. Obtenido de campusvirtual.uaemex.mx: <https://campusvirtual.uaemex.mx/pdf/Conocenos/0007ROEP.pdf>

Referencias

12. Migueles (22 de enero de 2019). www.eluniversal.com.mx Obtenido de <https://www.eluniversal.com.mx/cartera/indicadores/mas-de-un-millon-de-personas-no-cuenta-con-registro-de-nacimiento-en-mexico>
13. Rivadeneyra. (23 de junio de 2017). planetamexico.com.mx. Obtenido de <https://www.planetamexico.com.mx/fotografias-para-titulo-y-certificado-F120DC60413D340>
14. Valadez. (23 de junio de 2017). [medicinahumana-uaz](http://www.medicinahumana-uaz.org) Obtenido de http://www.medicinahumana-uaz.org/noticia/3121?fb_comment_id=1961573550603250_1973928756034396

Referencias

15. UAEMéx. (2019). *Guía de tramites*. Obtenido de http://transparencia.uaemex.mx/pdf/01.infPubOfi/18.traSer/02.secDoc/06.dirConEsc_sec/Guiia_Tramites.pdf